



# WALEX

WIDEST ASIAN LEARNERS ENGLISH SCHOOL

# 為什麼選擇WALES?

## 學術專業

學校位於菲律賓北方的教育中心，擁有通過專業教學訓練的師資群。教師們皆訓練有素、熱情且專業，大多數來此語言研修的學生，其英文能力皆能獲得大幅度的提升，在學校裡透過與不同國籍學生的互動中建立信心，並進一步提高在生活中的交流能力。

## 地理位置

學校位於碧瑤城市中心，餐廳、銀行、公園和超市均可步行到達。由於氣候涼爽，碧瑤自古以來就被稱為菲律賓的夏都，此外，碧瑤也被公認為是最安全的城市之一，在當地警方和社區共同努力和支持之下確保整體環境的安全及和平。

## 體驗與服務

學校的教職員均致力於營造適合所有年齡層學生的溫馨氛圍和照護系統，提供指導預訂校外活動的交通和住宿的服務，也幫助有健康檢查或就醫需求的學生。除此之外，學校亦以積極態度處理學生提出的需求及投訴。





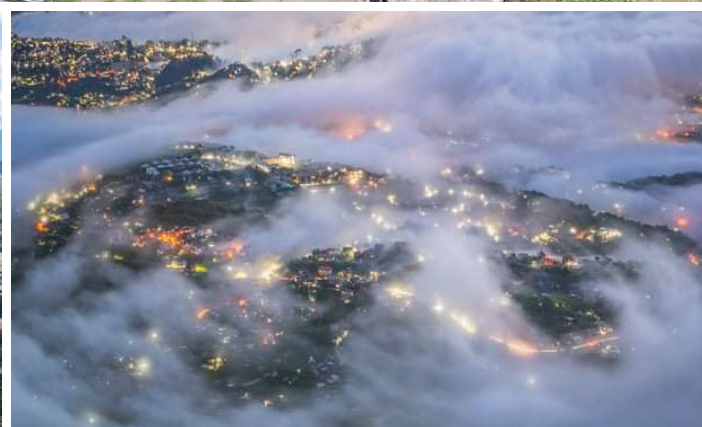



# 課程

## WALES 分級系統

CEFR	A0	A1	A2	B1	B2		C1	C2	
WALES	Beginner A	Beginner B	Elem A	Elem B	Pre-Inter A	T	Inter A	Inter B	Advanced
Academic	ESL ACHIEVERS			ESL ACHIEVERS, ESL LITE					
	ESL LITE			Business English					
				Academic IELTS					
				IELTS General Training					
General	EEP								
Junior	Junior ESL Fundamental			Junior ESL Developmental			Junior ESL Intensive		
				Junior IELTS Developing			Junior IELTS Intensive		

## 日程表

時間	內容	附註
07:00 - 07:45	早餐	早餐時間 07:00 - 07:45 08:00 - 08:45
08:00 - 08:45	早餐 / 上課	一對一課程 或 團體課
08:55 - 09:40	上課	一對一課程 或 團體課
09:50 - 10:35	上課	一對一課程 或 團體課
10:45 - 11:30	上課	一對一課程 或 團體課
11:40 - 12:25	午餐 / 上課	午餐時間 11:30 - 12:30 12:30 - 13:20
12:35 - 13:20	上課	一對一課程 或 團體課
13:30 - 14:15	上課	一對一課程 或 團體課
14:25 - 15:10	上課	一對一課程 或 團體課
15:20 - 16:05	上課	一對一課程 或 團體課
16:15 - 17:00	上課	一對一課程 或 團體課
17:00 - 17:45	上課	一對一課程 或 團體課
17:30 - 19:00	晚餐	晚餐
19:00 - 22:00	自修/複習	

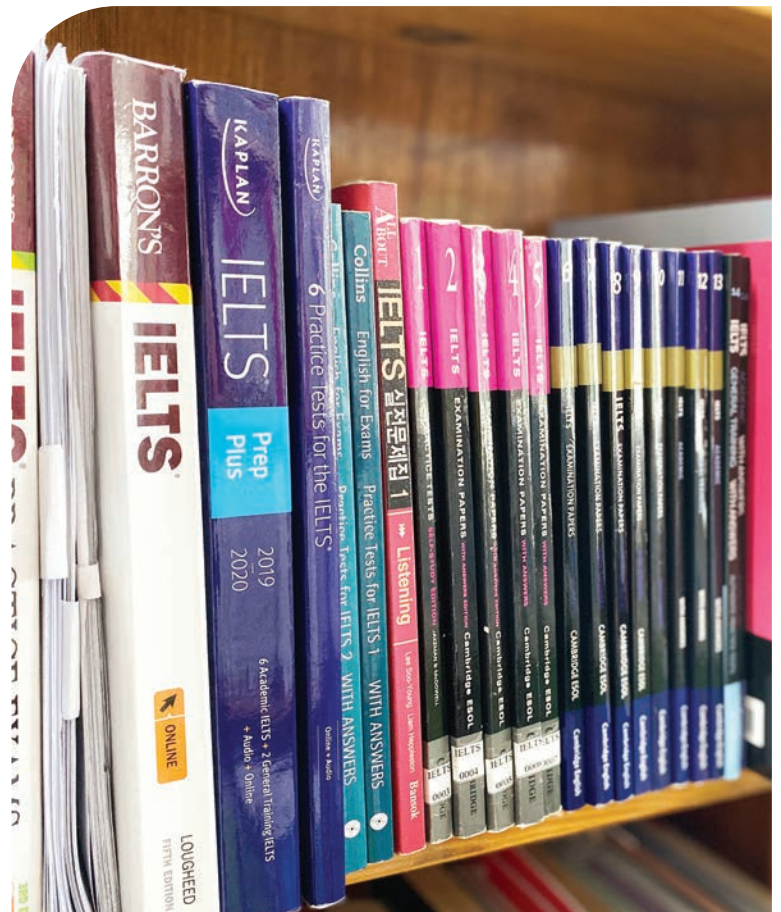



# 通用課程

## • 通用英文課程

旨在幫助學生增進溝通技巧。

## • 普遍的學習成果

- 理解並熟悉日常表達用語。
- 習得如何理解一般對話中普遍的內容和想法。
- 能夠提出並回答各種基本問題。
- 能在不同的情境中自信的表達。



## EEP (實用英語課程)

### EEP 1 (共 三堂課 : 均為一對一課程)

口語練習1

口語練習 2

聽力課

### EEP 2 (共 五堂課: 四堂一對一課程 + 一堂團體課)

口語練習 1

口語練習 2

聽力課

單字課

互動討論課

### 期末程度測驗

每一期的期末最後一天將舉辦程度測驗，學生可衡量自己的進步幅度。



# 學術課程

## ESL

該課程旨在提升聽說讀寫-語言學習的四個基本能力。

該課程提供測驗來確認學生的英文水平和進步幅度。



A0	A1	A2	B1	B2		C1	C2	
初級 A	初級 B	基礎 A	基礎 B	初中級 A	初中級 B	中級A	中級B	高級
ESL 基礎階段			ESL 進階階段			ESL 高階階段		

### ESL 8 (共 八堂課 : 五堂 一對一課程 + 三堂 團體課程)

#### ESL 基礎階段

(一對一課程)

(團體課)

口語課

寫作課

閱讀課

文法課

單字課

聽力課

討論課

母音與子音

#### ESL 進階階段

(一對一課程)

(團體課)

公開演講

寫作課

閱讀課

文法課

單字課

聽力課

重音及音調

討論課

#### ESL 高階階段

(一對一課程)

(團體課)

口語課 1

口語課 2

進階寫作

閱讀理解力

高階文法

聽力課

口音訓練

辯論課

### ESL Lite

ESL Lite課程內容更加彈性且靈活度高。可調整一對一課程和團體課。

#### ESL Lite A (共 六堂課 : 四堂 一對一課程 + 兩堂 團體課)

(一對一課程)

(團體課)

口語課

寫作課

文法課

閱讀課

聽力課

討論課

#### ESL Lite B (共 六堂課 : 三堂 一對一課程 + 三堂 團體課)

(一對一課程)

(團體課)

口語課

閱讀課

寫作課

聽力課

討論課

發音課



## WALEs ESL 課程的亮點

- 引領學生從基礎進步至熟練程度。
- 培養學生的英文溝通技巧。
- 提升學生的英文寫作能力。
- 獲得理想的多益分數。

### 如何透過學習ESL課程獲得理想的多益分數？

- ESL 教材和多益考試相似之處，如下圖所示：

科目	ESL 課程 聽力和閱讀的課程內容	多益考試題型
聽力課	<ul style="list-style-type: none"> <li>• 圖片描述</li> <li>• 聽寫</li> <li>• 作筆記</li> <li>• 對話</li> <li>• 寒暄</li> </ul>	<ul style="list-style-type: none"> <li>• 照片</li> <li>• 問與答</li> <li>• 簡短對話</li> <li>• 寒暄</li> </ul>
閱讀課	<ul style="list-style-type: none"> <li>• 由上下文理解文意</li> <li>• 字彙與閱讀理解能力</li> <li>• 文句完成法</li> <li>• 進行推論</li> </ul>	<ul style="list-style-type: none"> <li>• 單句填空</li> <li>• 段落填空</li> <li>• 閱讀理解力</li> </ul>

- 聽力課程中的聽力音檔僅播放一次，用以培養學生的積極聆聽技巧；就如同多益的聽力考試一樣。
- 本校ESL課程的入學考試和期末考試是多益類型的考試，因此學生入學後的進步幅度將某種程度反映於期末考試成績和成績單上。

### 如何通過多益分數來衡量學生的進步幅度？

- 本校ESL課程的入學考試和期末考試是多益類型的考試，因此學生入學後的進步幅度將某種程度反映於期末考試成績和成績單上。

CEFR		WALEs		ESL	TOEIC
專業程度	C2	高階階段	高級	96-100	901-990
	C1		中上級	91-95	
			中級	81-90	
自主獨立	B2	進階階段	初中級 B	71-80	701-900
			初中級 A	61-70	
			B1	基礎 B	51-60
初學程度	A2	基礎階段	基礎 A	41-50	255-500
	A1		初級 B	31-40	
	A0		初級 A	0-30	

**Progress Sheet**  
YUTAKA YAMASAKI

Name: YUTAKA YAMASAKI  
English Name: TAKA  
Arrival: September 9, 2023  
Departure: November 3, 2023  
LEVEL: Pre-Inter A CEFR: B2

**Level Description:** The student can understand the main ideas of complex text on both concrete and abstract topics, including technical discussions in his/her field of specialization. He/She can interact with a degree of fluency and spontaneity that makes regular interaction with native speakers quite possible without strain for either party. He/She can mostly produce clear, detailed text on a wide range of subjects and explain a viewpoint on a topical issue giving the advantages and disadvantages of various options.

ENTRANCE EXAM REPORT CARD	ESL REPORT CARD	ESL REPORT CARD
Name: TAKA Term: 10th Date: 11-Sept-23 Skill Score % Listening 33 7.92 Reading 58 13.92 Writing 40 10 Speaking 50 13.5 TOTAL 45.34 LEVEL: Elementary A	Name: TAKA Term: 10th Date: 6-Oct-23 Skill Score % Listening 54 12.96 Reading 71 17.04 Writing 50 12.5 Speaking 65 17.55 TOTAL 60.05 LEVEL: Elementary B	Name: TAKA Term: 11th Date: 3-Nov-23 Skill Score % Listening 67 16.08 Reading 79 18.98 Writing 65 16.25 Speaking 66 17.82 TOTAL 69.11 LEVEL: Pre-Intermediate A

**Progress Chart**

Beq A - A0

Widest Asian Learners English School, Inc.



# 商業英文



## 目的

- » 本課程是專為任職於商務公司、職業發展有所需要的學生所設計，也適合以下的學習者，正在尋找工作以及希望可以轉換職業跑道或拓展職業生涯。
- » 本課程適合有以上需求的求學者，課程內容滿足他們學習特定及專業內容的目標，並增加學生對全球關鍵商業概念的了解。

## 課程內容

- » 本課程為學生提供專注於商業方面的指導與培訓，課程多方面練習後使學生可以熟練於透信件、面對面、會議或線上的方式與他人有效的溝通。

## 學習成果

- » 傳授複雜但有系統的語言模式。
- » 培養學生處理商界的人際關係與基本問題的信心與基礎技能。
- » 在不同國家開展業務時，辨別個別國家的差異與相似之處。
- » 改善交流模式，增進學習者與同事和雇主之間的溝通技巧。
- » 擴展職業生涯中的國際化並獲得更多的發展機會。

## 商業英文 (入學門檻B1/ 基礎 B)

(共七堂課：五堂 一對一 + 兩堂 團體課)

(一對一課程)

(團體課)

商業推廣

實用聽力

建構詞彙量

商務談話 1

商務談話 2

文章閱讀

商務往來

WALES 將是您職業生涯與全球接軌的途徑。我們與瑞士琉森 (Lucerne) 的B.H.M.S (Business & Hotel Management School) 有合作關係，相當適合有志於學習酒店管理、國際商務管理以及餐飲方面的學生。WALES的商業英文課程旨在增加學生的全球競爭力。



Hospitality Management



Business Management



Culinary Arts



# 雅思課程

此課程旨在幫助學生掌握獲得雅思目標分數所需的基本技能和知識。本校設有雅思入學門檻。



CEFR	A2	B1	B2	C1	C2
雅 思	3.5 - 4.0	4.5 - 6.5		7.0 以上	
WALES	雅思入學門檻分數為3.5分	雅思 進階班		雅思 密集班	
入學門檻	雅思入學門檻分數為3.5分	本雅思班的入學門檻為4.5 - 6.5。		本雅思班的入學門檻為7.0 及以上。	

## ❖ 雅思 入門班 (3.5-4.0)

(共 八堂課：五堂 雅思一對一 + 三堂 ESL 團體課 + 自修單字練習)

(一對一課程)

(團體課)

雅思 口說課
雅思 寫作課
雅思 閱讀課
雅思 聽力課
文法課
ESL 聽力課
ESL 討論課
ESL 發音課

## ❖ 雅思 進階班 (4.5-6.5)

(共七堂課：五堂 一對一 + 兩堂 團體課 + 自修單字練習和寫作練習)

(一對一課程)

(團體課)

雅思 口說課
雅思 聽力課
雅思 閱讀課
雅思 寫作課 1
雅思 寫作課 2
文法課
概念化理論課

## ❖ 雅思 密集班 (7.0 和 以上)

(共七堂課：五堂 一對一 + 兩堂 團體課 + 自修單字練習和寫作練習)

(一對一課程)

(團體課)

雅思 口說課
雅思 聽力課
雅思 閱讀課
雅思 寫作課 1
雅思 寫作課 2
文法課
分析課

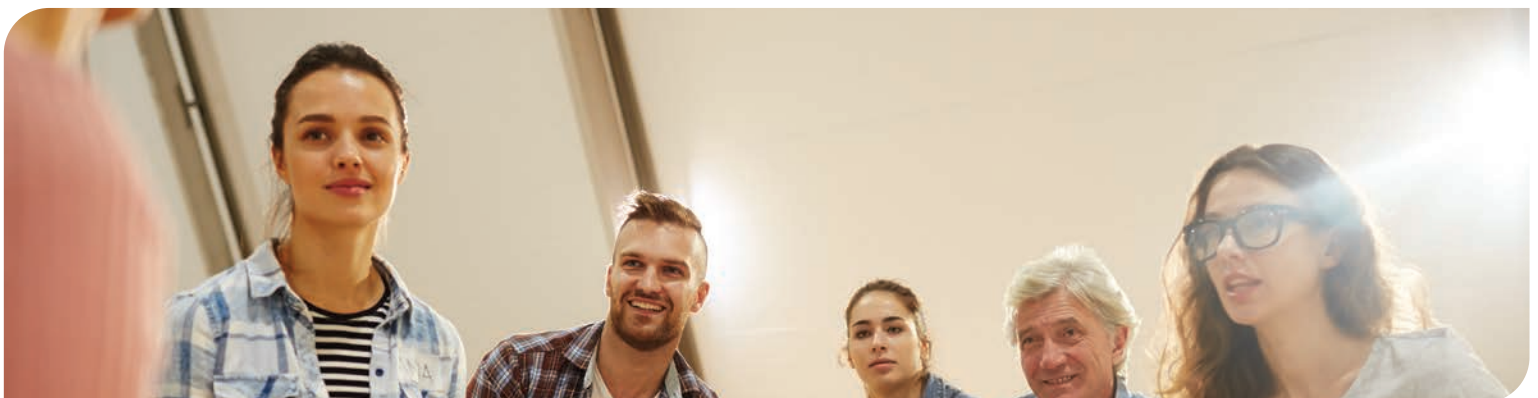



# 青少年 ESL & 雅思課程



A0		A1		A2		B1		B2		C1		C2					
初級 A		初級 B		基礎 A		基礎 B		初中級 A		初中級 B		中級 A		中級 B		高級	
Jr. ESL 基礎班						Jr. ESL 進階班						Jr. ESL 高階班					

## 青少年 ESL (7-14 歲)

(共 八堂課：五堂 一對一 + 三堂 團體課)

(一對一課程)

(團體課)

- 口說課 1
- 口說課 2
- 寫作課
- 閱讀課
- 單字課
- 聽力課
- 文法課
- 發音課

## 青少年 雅思 (12-15 歲)

本課程旨在協助國中 (初中) 和高中學生準備雅思官方考試，掌握所需的基本技能和知識並順利取得目標分數。本課程有入學門檻4.0分，建議低於此程度的學生選擇ESL初級班學習基礎知識。

CEFR	B1		B2		C1		C2	
雅 思	4.5 - 6.5		7.0 以上		雅思 進階班		雅思 高階班	
WALES	學生的雅思分數需在 4.0 到 6.5之間		學生的雅思分數需有7.0.					
入學門檻								

### ➤ 雅思 进阶班 (4.5-6.5)

(共 八堂課：五堂 一對一 + 三堂 團體課)

(一對一課)

(團體課)

- 雅思口說課
- 雅思聽力課
- 雅思閱讀課
- 雅思寫作課 1
- 雅思寫作課 2
- 文法課
- 雅思理論與概念

### ➤ 雅思 高階班 (7.0 以上)

共七堂課：五堂 一對一 + 兩堂 團體課+自修寫作練習 雅思寫作課 1

(一對一課)

(團體課)

- 雅思 口說課
- 雅思 聽力課
- 雅思 閱讀課
- 雅思 寫作課 1
- 雅思 寫作課 2
- 文法課
- 分析課

## 模 擬 考

每學期兩次 (學期中和學期末)

學期中:

週五是口說考試

週六進行聽力、閱讀、聽力測驗

學期末:

聽、說、讀、寫四個科目的模擬測驗將在學期最後一天進行。



# 家庭課程



家庭課程鼓勵父母和孩子共同學習英文，增加學習英文的吸引力並有益於促進全家的學習動力。讓父母能夠使用英文來參與孩子的教育和社交生活

除了週間的課程外，碧瑤及附近地區有許多適合青少年學生享受週末的景點和活動，讓孩子們可以認識當地文化，從而獲得更豐富的體驗和廣闊的視野。

## 青少年的週六課後活動

➤ 本校的辦學理念為除了提供教室內的課程外，舉辦校外教學也是讓孩子們更好體驗新事物並拓展視野的一種方式

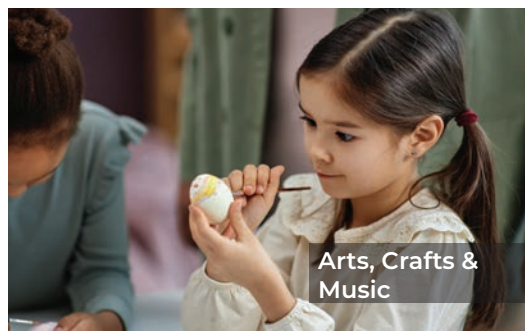

Arts, Crafts & Music

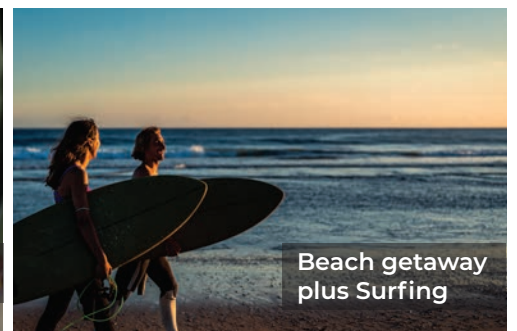

Beach getaway plus Surfing



Sport Activities



Camping



Food Preparation



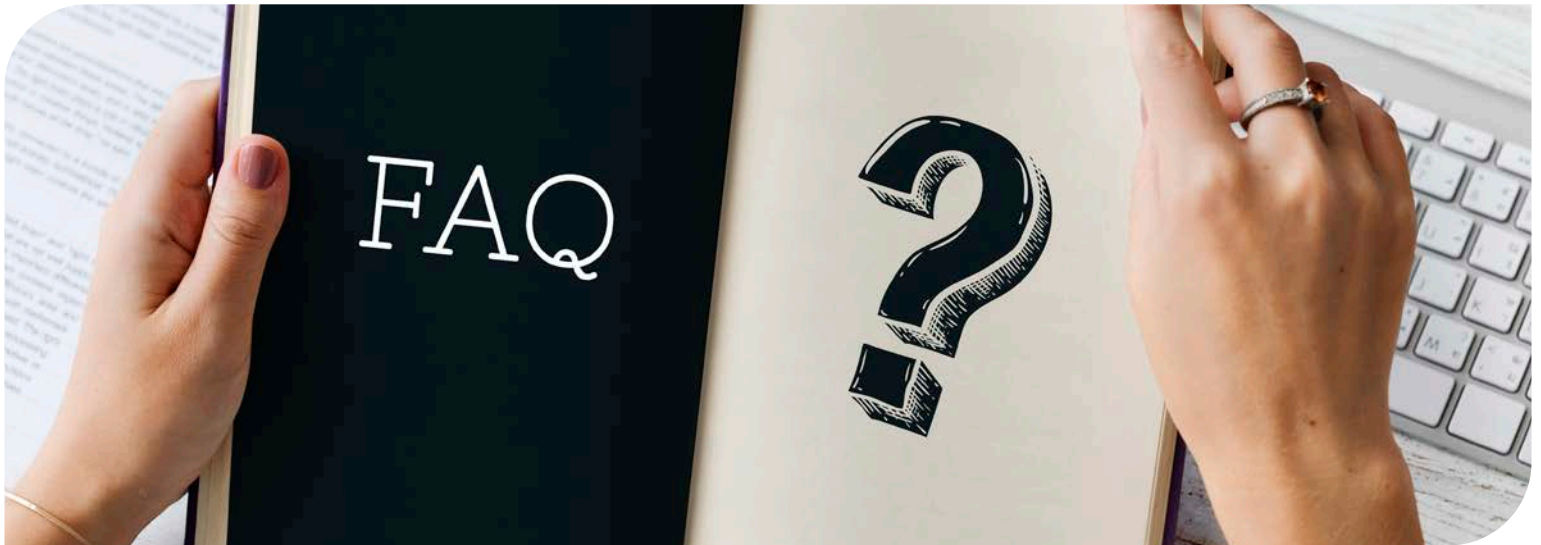

## 常見問答集

**Q: 學校有提供未成年人監護或保母服務嗎?**

A: 學校並沒有提供保母服務。未成年學生必須有家長或監護人陪同。

**Q: 學校住宿可以煮飯嗎?**

A: 除了宿舍房型之外，附有廚房的房型均可開火。但不提供廚具等烹調用品。

**Q: 學校是否有適合家庭入住的房型呢?**

A: 有，家庭房依照成員人數將有不同選擇。

**Q: 家長、陪讀或監護者是否必須報名課程?**

A: 家長、陪讀者和監護人也需要報名課程。沒有報名WALES課程者，將無法入住學校的宿舍和房間。

**Q: 未成年學生是否可以單獨前來或選擇家庭課程?**

A: 學校並沒有舉辦青少年冬令營或夏令營，也沒有開辦青少年專屬課程。

**Q: 學校的青少年課程的就讀對象為? 未成年學生幾歲可以單獨出入境菲律賓?**

A: 青少年課程對象為七歲至十五歲（國小至國中）的學生。菲律賓政府規定必須年滿十五歲才能單獨出入境菲律賓。

**Q: 十五歲以下的青少年學生是否可以選擇報名就讀成人課程?**

A: 十五歲以下學生僅能報名就讀青少年課程。

**Q: 學校是否有適合家長、陪讀者和監護人就讀的課程?**

A: 對於大多數的家長、陪讀者和監護人來說，實用英語課程 (EEP) 課程是最理想的課程。

**Q: 學生是否可以申請更改科目或要求使用自己準備的教科書?**

A: 學生可以申請更換科目，但該科目需要在期末考中獲得九十分以上的分數即可提出申請。自己準備的教材將不能在課程中使用。

**Q: 青少年是否有夜間課程?**

A: 不提供夜間課程; 但是, 週六有戶外活動。

**Q: 學校會舉辦校外教學嗎?**

A: 旺季期間, 每週六學校均會舉辦戶外活動, 但是其他時間不提供。

**Q: 會舉辦多少次校外教學呢?**

A: 取決於學生入讀的週數。

**Q: 週六的活動是固定的嗎?**

A: 週六的活動可能會根據天氣和當地狀況而有些微調整。

**Q: 青少年學生必須強制參加週六的活動嗎?**

A: 青少年必須參加活動，除非有正當理由缺席。

**Q: 週六活動會由誰陪同學生?**

A: 學校工作人員將擔任監護人陪同學生參加週六的活動，如果當天學生家長或陪讀者有其他行程，青少年學生可選擇單獨參加，然而，若是海邊的行程，則需要家長參與。



# 高爾夫

## ■ Camp Johnhay高爾夫球俱樂部

### 費用

#### 會員陪同

- 果嶺費：平日2,260 菲幣 (含保險)  
週末3,260 菲幣 (含保險)
- 高球車：1,000 菲幣 (2人)
- 桿弟費：700 菲幣

#### 無會員陪同(需會員保證)

- 果嶺費：平日3,260 菲幣 (含保險)  
週末4,260 菲幣 (含保險)
- 高球車：1,000 菲幣 (2人)
- 桿弟費：700 菲幣

## ■ 松林高爾夫球俱樂部

### 費用

學校有販售果嶺優惠券, 請向學校職員詢問購買。

- 果嶺費優惠券：800菲幣
- 高球車、保險等：1,400 菲幣
- 桿弟費：600 菲幣

#### 沒有優惠券

- 果嶺費、球車、保險：平日3,050 菲幣  
週末3,350 菲幣
- 桿弟費：600 菲幣





# 校內設施







綜合交誼廳



學校餐廳



學生休憩室





# 教室實拍







聯合辦公室



多功能空間



團體課教室



1一對一教室



# 學校住宿\_套房

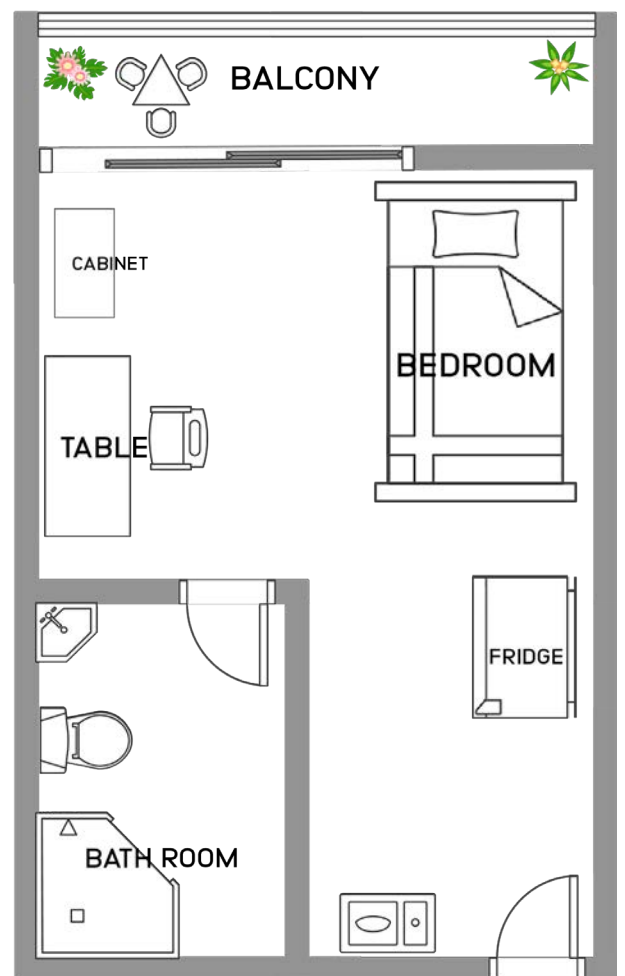
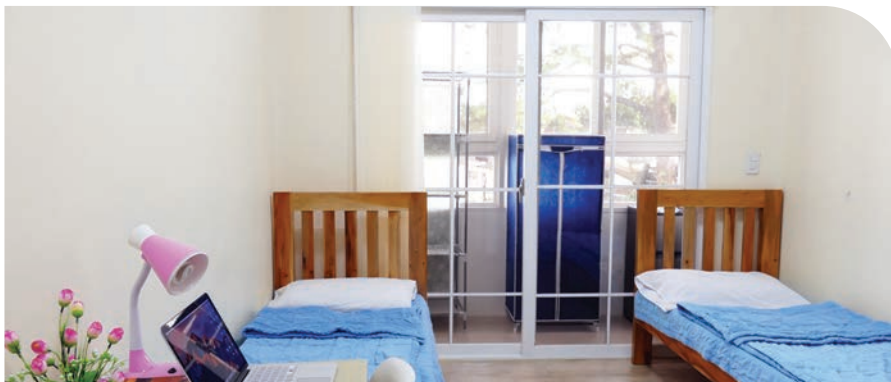

- **房型：**  
單人房及雙人房
- **房間設備：**  
吹風機, 坐浴盆, 電熱水壺, 微波爐, 電磁爐,  
無線網路-網速60 Mbps



# 學校住宿\_高級套房

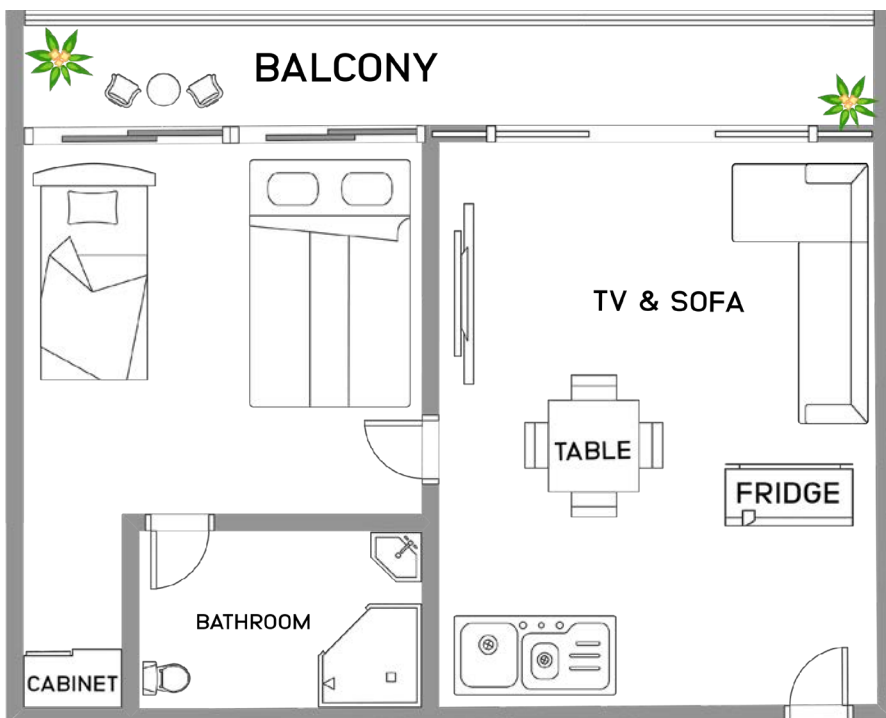
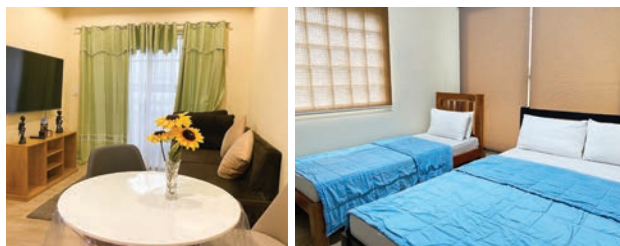

• **房型：**  
 單人間、雙床間、三人間

• **房間設備：**  
 冰箱，電熱水壺，微波爐，烤箱，電磁爐，液晶電視，  
 吹風機，坐浴盆，無線網路 - 網速:60Mbps

# 學校住宿\_公寓房型

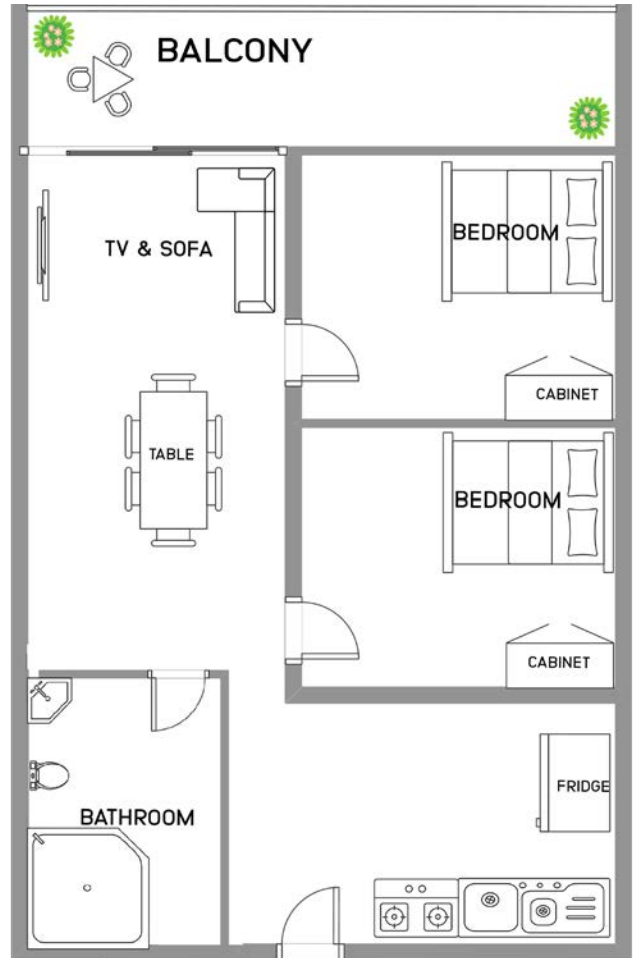

- **房型：**  
單人雅房, 家庭入住 (最多四位入住)
- **房間設備**  
冰箱、電熱水壺、微波爐、瓦斯爐、液晶電視、吹風機、坐浴盆、無線網路 網速：300Mbps



# 校住宿\_共享房型

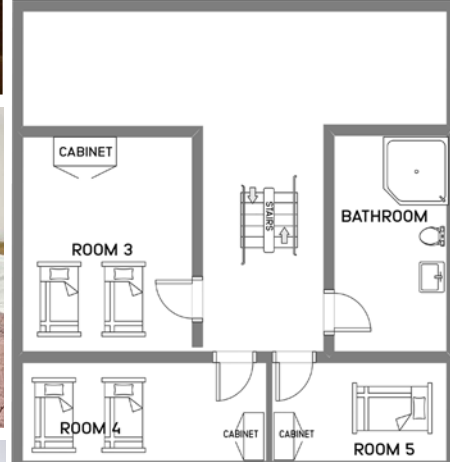
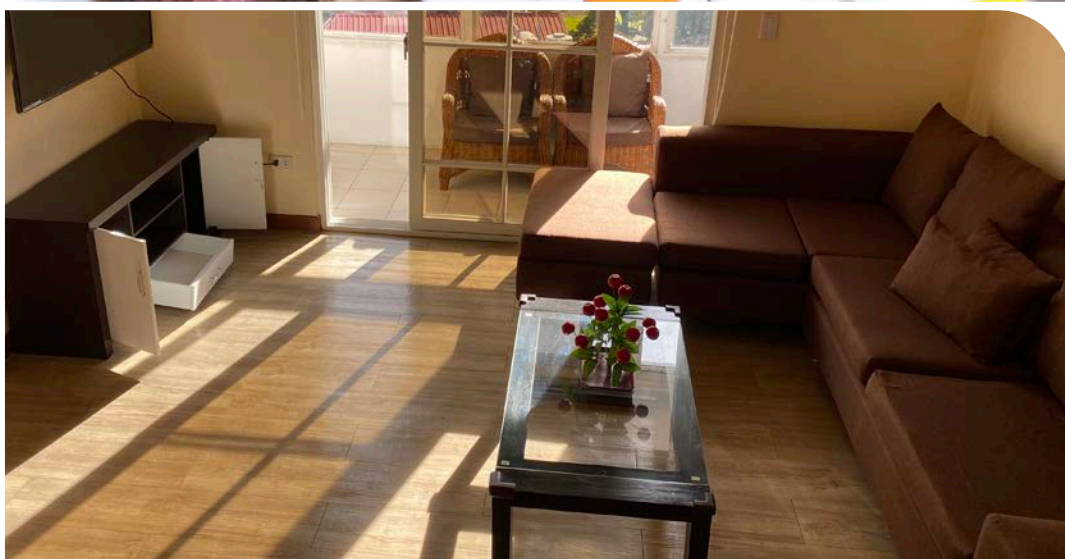

- **房型：**  
單人房及雙人房
  - **房間設備：**  
冰箱, 電熱水壺, 微波爐, 瓦斯爐, 液晶電視, 吹風機, 坐浴盆
- 無線網路網速: 300Mbps



# 學習心得



 **Eden**

這是我第二次來到碧瑤學習，前一次就讀的學校距離市區很遠，外出就必須搭計程車，而且因為距離太遠，只能等到週末沒上課的時候才能到SM購物商場去採買日常所需。來到WALES的好處，首先就是地理位置便利，因為我喜歡喝咖啡，我常散步到附近的咖啡廳，就連星巴克也很近，距離學校只有三分鐘的步行路程。

學校附近有許多不錯的咖啡館和餐廳，學生可以盡情遊覽這些地方。公共圖書館也在附近，我非常喜歡這個地方也常常去。我也嘗試過到碧瑤游泳池去游泳，在WALES學習期間，可以輕鬆享受極高的交通便利性。

我選擇了就讀「通用課程」中的EEP（實用英語課程），因為我想提高我的英語溝通技巧。就讀之前，我無法順暢的表達自己的想法，但現在，我有信心與老師甚至當地人交流。

我很喜歡我的小組討論課，因為同學們都來自不同的國家，我們的老師總是鼓勵我們表達自己的意見，並讓每個人都有發言的機會。在我的口說課上，我的老師總是不厭其煩地檢查我的文法和發音錯誤，幫助我能夠更清晰地與他人溝通。

 **Jayson**

我目前在台灣的一所大學任教，我來這裡學習的目的是來提高我的口語和聽力技能。

我選擇就讀EEP2課程（實用英語課程），因為這個課程更著重加強溝通技巧，這正好與我的學習目的相符合。這個課程提供五堂課，其中包括兩門口語課和一堂聽力課、單字課和一堂小組討論課程。我覺得這門課的教材內容不但充實且還非常實用。

此外，我相當喜歡碧瑤是因為這裡的天氣，我可以享受新鮮空氣，學習也更舒適。WALES的位置相當完美，因為靠近市中心，所以滿足我日常基本的購物需求，非常的方便，我非常喜歡這裡



 **Tora**

我是位藥劑師，因為想尋找職涯裡新的可能性，便毅然決然的選擇來到碧瑤學習，目標是取得理想中的雅思分數。之所以選擇碧瑤，是因為我聽說碧瑤的氣候宜人 and 安全性很高，是一個可以專注於學習的地區。我之所以選擇WALES，是因為聽說學校內有相對較多的成年在職學生，對我而言外出閒晃的誘惑會相對較少。事實上，我也的確獲得許多自修時間。

就讀期間，我按照自己的步調學習，也會到附近的公園練習我平時的嗜好-跳舞。我所有的雅思老師都非常的專業，了解我的弱點並且總是想著如何幫助我提高我的成績，而且當我因成績不理想而沮喪時，他們也總是友善的鼓勵我，這對我幫助非常的大，感謝所有的老師們，在他們的協助下我才能獲得目標分數並達成夢想。





# 學習心得

## 【雅思】四個月內寫作能力由4.5提升至6.0 / GRACE

因為 WALES 位在市中心，我可以輕鬆滿足我的基本需求，如雜貨店、餐廳、連鎖快餐店和公共市場。對於我的日常鍛煉，我可以步行到 Burnham 公園和學校附近的健身房。這些地點都只要步行約三分鐘左右即可到達。儘管我在這裡待了將近一年的時間，但我從未感到厭倦。除此之外，由於地理位置便利，我能有更多練習英語溝通技巧的機會，尤其是當我到附近的咖啡廳，我可以嘗試自己購買咖啡，以及到公共市場購買雜貨和新鮮水果的時候，都有機會可以多多練習。我前後學習了三個不同的課程。首先，我學習了 ESL。那時，我發現我血發基礎的單字量，例如身體部位的名稱、與環境相關的基本名稱等。我經常在日語中使用這些單字，所以我認為我可以從日常活動中提升英文能力。在我的 ESL 課程中，不僅英文進步，在多樣化教材中也習得了許多知識。此外，我還學習了商務英文課程，也是我最喜歡的課程。因為我計劃前往西方國家工作，透過這個課程，我獲得在國外工作中非常實用的商務英文專業英文和片語。同時，我也學會了撰寫標準履歷、正式和非正式的商業書信，並且學習了如何審查和制定簡單的商業協議。最後，我學習了雅思課程，課程中我學習並瞭解如何獲得更高分數的技巧和策略。在寫作課中，我學習如何換句話說，以及雅思相關的詞彙。另外，在團體討論課中，也給予我許多不一樣層面的想法。在我學習到這些考試技巧後，分數也提高了不少，尤其是

寫作這一科，模擬考試分數獲得4.5分，官方考試的分數更是達到了6.0，這些進步完全要歸功於雅思課程。學校也提供均衡營養的三餐飲食，供應的菜色有日本菜、韓國菜、中國菜和當地菜色，當我吃到oyakodon時真的很驚訝，因為味道很道地，我很滿意校內的餐飲。另外還有管家每週會打掃兩次我們的房間。不僅是房間，公共區域也有很乾淨整潔，讓學生可以專注於學習，我非常滿意學校提供的打掃服務。



## 【雅思】兩個月內寫作分數從1.5分進步到6.5分 / KELSEY



我叫 Kelsey，來自台灣。我在 WALES 就讀三個月的雅思課程。我非常喜歡我的雅思老師們，因為他們，我的英文能力提升了许多。

在我到碧瑤學習之前，我的英文常出現文法錯誤。我的口說老師總是在對話中不厭其煩地糾正我並給我許多實用的建議。我記得第一次的雅思模擬考試，寫作科目的分數只有3.5，但現在的分數已經進步到6.5。除了課程的部分之外，學校宿舍我也很滿意，環境很乾淨而且每週有管家打掃兩次。我絕對會像其他人推薦到這裡學習。

學校的位置靠近市區所以相比其他學校來得方便許多。在這裡就讀也不用擔心安全問題，因為都有保全。最後也是很重要的一點就是，碧瑤的天氣真的很涼爽，對於不習慣炎熱天氣的人來說，真的相當舒適。

Results	
Listening	8.0
Reading	8.0
Writing	6.5
Speaking	6.5
<b>Your overall band</b>	<b>7.5</b>





# 休閒活動







San Juan



San Juan



San Juan



Hundred Islands

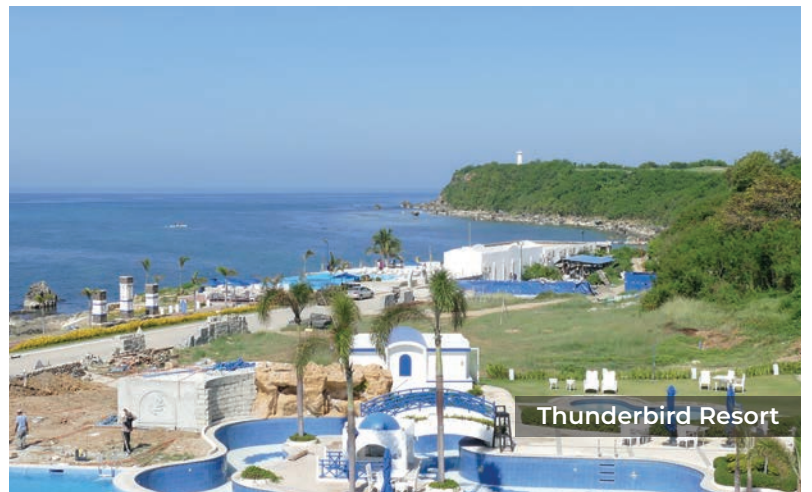

Thunderbird Resort



Palm Grove Asin



# 便利的地理位置





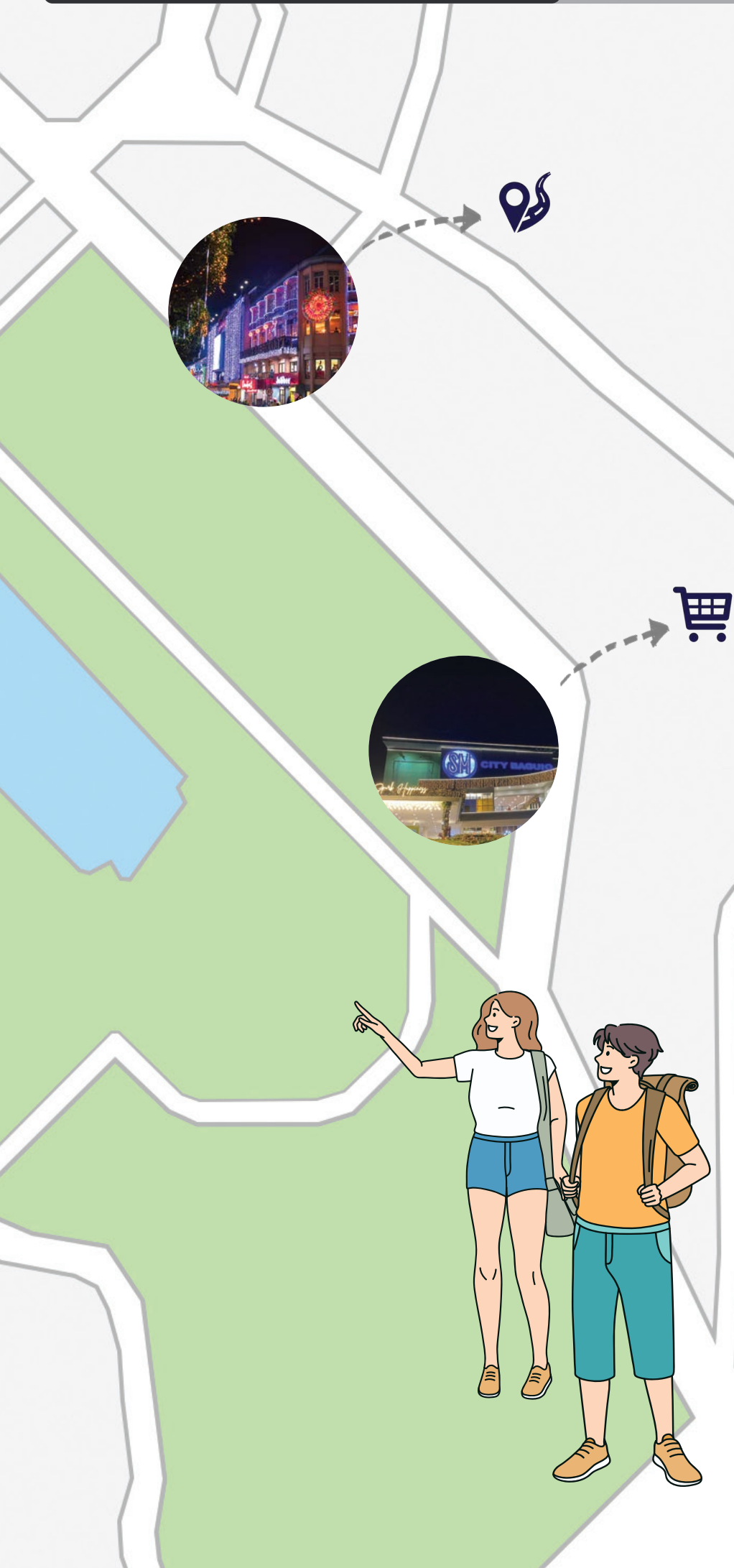

## 步行距離



### 健身房 / ALTITUDE

運動放鬆後，學生可以更專注於學習。

3 - 4 分鐘步行距離



### 銀行 / 提款機

無需舟車勞頓即可取款。

2 分鐘步行距離



### SEVEN-ELEVEN

可隨時購買日常所需用品及零食，學校附近就有有多間雜貨舖

1 - 2 分鐘步行距離



### 星巴克

學生可輕鬆取得自己喜歡的咖啡。

3 - 4 分鐘步行距離



### BURNHAM 公園

Burnham 公園位於碧瑤的中心。

學生可在課後享受戶外運動

4 - 5 分鐘步行距離



### 藥局

不僅僅可以購買口服和外用藥品，並且還有販售日常生活用品，沐浴用品...等等。

2 分鐘步行距離



### 麥當勞

享受令人垂涎欲滴的食物的快樂。

5 - 6 分鐘步行距離



### SM 購物商場

隨時享受購物、美食以及和朋友相聚逛街的時光。

10 - 15 分鐘步行距離



### 公有市場

可以用便宜的价格购买到新鲜的蔬果

10 分钟步行距离



### 餐廳

學校周圍有各式美味的西式餐廳和亞洲餐廳

4 - 7 分鐘步行距離。



### NAGOMI SPA

花一點時間享受按摩，讓自己放慢腳步，不僅恢復體力、重獲活力還能好好充電。







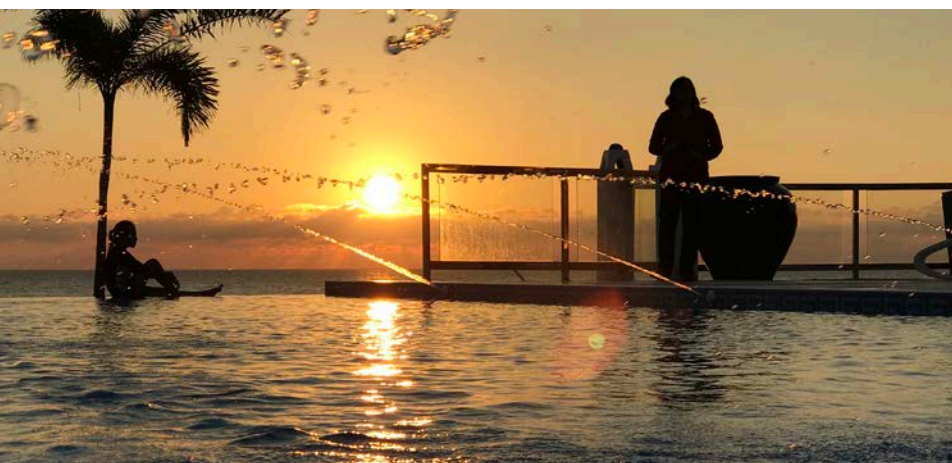



# 退款政策

表1. 退款將取決於入學的時間和註冊的週數

註冊週數	50% 退款	25% 退款	不可退款
四週	X	X	
六週	第一 ~ 二週	X	第三週
八週	四週內	X	第五週
十週	四週內	第五 ~ 六週	第七週
十二週	四週內	第五 ~ 八週	第九週
十六週	四週內	十二週之週	第十三週
二十週	四週內	十六週之週	第十七週
二十四週	四週內	二十週之週	第二十一週

## 附註:

- 註冊就讀四周和以下週數，繳費後將不接受退款申請。其他週數，退款將根據申請時的日期/週而有所不同，僅剩餘週數的費用將退還。
- 所有退款將由遊學代辦公司退還給學生。學校將不會直接給予退款。

## 舉例說明:

- 註冊八週並在入學後四周內申請取消課程的學生，可以獲得 50% 的退款。入學就讀四周之後將不接受退款申請。
- 以註冊十二週為例：註冊十二週並在入學就讀的四周以內申請取消剩下的課程，學生可獲得剩餘週數的 50% 退款。如果學生在入學就讀的第五 ~ 第八週申請，則可以獲得 25% 退款，但如果學生在入學後的第九週提出取消課程，則不予退款。第十週之後則依此類推。

## 3. 其他情況

- 如果是不可避免的情況，如直系親屬死亡，以及任何需要緊急治療的醫療狀況：如手術、可能導致喪失行為能力或精神方面的疾病/過敏，以及那些無法在菲律賓進行治療的疾病或醫療狀況（需提供醫療證明），則可依照以下的政策申請退款：

- 註冊八週，且到校就讀四周內申請取消課程的學生，可退款 50%。若已就讀超過四周，則無法退款。
- 註冊十二週，並在到校就讀四周內申請取消課程的學生，可獲得剩餘週數 50% 的退款：如果學生於到校就讀的第五 ~ 八週申請取消，則可獲得 25% 的退款。但如果學生在入學後的第九週提出取消課程，則不予退款。第十週之後則依此類推。





# WALES BAGUIO

# 2024

# CALENDAR



## JANUARY

SUN	MON	TUE	WED	THU	FRI	SAT
	1	2	3	4	5	6
7	8	9	10	11	12	13
14	15	16	17	18	19	20
21	22	23	24	25	26	27
28	29	30	31			

Jan 01 - New Year's Day  
 Jan 02 - 1st TERM  
 Jan 26 - End-TERM  
 Jan 29 - 2nd TERM

## FEBRUARY

SUN	MON	TUE	WED	THU	FRI	SAT
				1	2	3
4	5	6	7	8	9	10
11	12	13	14	15	16	17
18	19	20	21	22	23	24
25	26	27	28	29		

Feb 10 - Chinese New Year  
 Feb 23 - End-TERM  
 Feb 26 - 3rd TERM

## MARCH

SUN	MON	TUE	WED	THU	FRI	SAT
					1	2
3	4	5	6	7	8	9
10	11	12	13	14	15	16
17	18	19	20	21	22	23
24	25	26	27	28	29	30

31  
 Mar 22 - End - TERM  
 Mar 25 - 4th TERM  
 Mar 28 - Maundy Thursday  
 Mar 29 - Good Friday  
 Mar 30 - Black Saturday

## APRIL

SUN	MON	TUE	WED	THU	FRI	SAT
	1	2	3	4	5	6
7	8	9	10	11	12	13
14	15	16	17	18	19	20
21	22	23	24	25	26	27
28	29	30				

Apr 06 - MAKE UP CLASS  
 Apr 13 - MAKE UP CLASS  
 Apr 09 - Day of Valor  
 Apr 10 - Eid al-Fitr  
 Apr 19 - End - TERM  
 Apr 22 - 5th TERM

## MAY

SUN	MON	TUE	WED	THU	FRI	SAT
		1	2	3	4	
5	6	7	8	9	10	11
12	13	14	15	16	17	18
19	20	21	22	23	24	25
26	27	28	29	30	31	

May 01 - Labor Day  
 May 17 - End-TERM  
 May 20 - 6th TERM

## JUNE

SUN	MON	TUE	WED	THU	FRI	SAT
						1
2	3	4	5	6	7	8
9	10	11	12	13	14	15
16	17	18	19	20	21	22
23	24	25	26	27	28	29

30  
 Jun 12 - Independence Day  
 Jun 14 - End - TERM  
 Jun 17 - Eid al-Adha  
 Jun 18 - 7th TERM

## JULY

SUN	MON	TUE	WED	THU	FRI	SAT
	1	2	3	4	5	6
7	8	9	10	11	12	13
14	15	16	17	18	19	20
21	22	23	24	25	26	27
28	29	30	31			

31  
 Jul 12 - End - TERM  
 Jul 15 - 8th TERM

## AUGUST

SUN	MON	TUE	WED	THU	FRI	SAT
					1	2
4	5	6	7	8	9	10
11	12	13	14	15	16	17
18	19	20	21	22	23	24
25	26	27	28	29	30	31

Aug 09 - End - TERM  
 Aug 12 - 9th TERM  
 Aug 21 - Ninoy Aquino Day  
 Aug 26 - National Heroes Day

## SEPTEMBER

SUN	MON	TUE	WED	THU	FRI	SAT
1	2	3	4	5	6	7
8	9	10	11	12	13	14
15	16	17	18	19	20	21
22	23	24	25	26	27	28
29	30					

Sep 06 - End - TERM  
 Sep 09 - 10th TERM  
 Sep 13 - SIPAT

## OCTOBER

SUN	MON	TUE	WED	THU	FRI	SAT
				1	2	3
4	5	6	7	8	9	10
11	12	13	14	15	16	17
18	19	20	21	22	23	24
25	26	27	28	29	30	31

Oct 04 - End-TERM  
 Oct 07 - 11th TERM  
 Oct 31 - End-TERM

## NOVEMBER

SUN	MON	TUE	WED	THU	FRI	SAT
					1	2
3	4	5	6	7	8	9
10	11	12	13	14	15	16
17	18	19	20	21	22	23
24	25	26	27	28	29	30

Nov 01 - All Saint's Day  
 Nov 02 - All Soul's Day  
 Nov 04 - 12th TERM  
 Nov 28 - End - TERM  
 Nov 30 - Bonifacio Day

## DECEMBER

SUN	MON	TUE	WED	THU	FRI	SAT
1	2	3	4	5	6	7
8	9	10	11	12	13	14
15	16	17	18	19	20	21
22	23	24	25	26	27	28
29	30	31	1	2	3	4

Dec 02 - 13th TERM  
 Dec 07 - MAKE UP CLASS  
 Dec 14 - MAKE UP CLASS  
 Dec 21 - MAKE UP CLASS  
 Dec 24 - Additional Non-Working  
 Dec 25 - Christmas Day  
 Dec 27 - End-TERM  
 Dec 30 - Rizal Day  
 Dec 31 - Last Day of the Year

Jan 01, 2025 - New Year  
 Jan 02, 2025 - (No Classes)  
 Jan 03, 2025 - (No Classes)  
 Jan 06, 2025 - 1st TERM

### School Policy:

There would be a week academic holiday (no classes) on December 30, 2024 – January 3, 2025.  
 The 1st Term (January 6 – 24, 2025) would be 3 weeks (15 days) only. As for the school policy, the school provides 18 days minimum study days in a term. If it is less than the minimum, the school will provide make-up classes to complete the term. For the students who are enrolled until January 24, 2025 and will be affected by this, the school will provide make up classes for them on December 7, 14 and 21, 2024.

### Note:

We do not allow incoming students starting December 15, 2024 to January 04, 2025. All new enrollees will be accepted on January 05, 2025.

### Legend:

- Pick-up
- New TERM & End TERM
- Make up Class
- Holidays (No Classes)



Address \_ WALES, B4 The Zone Vill Condominum,  
#4 Bukaneg st., Baguio City, Phillipines 2600  
Email \_ walesph@gmail.com



*"There is no end to education. It is not that you read a book, pass an examination, and finish with education. The whole of life, from the moment you are born to the moment you die, is a process of learning." — Jiddu Krishnamurt*